



Voortgangsrapportage tweede halfjaar 2023

Scope 1, 2 en 3 emissies

Voortgangsrapportage Scope 1 2 3

Status: Definitief

Versie: 1.0

Inhoudsopgave

Inhoudsopgave	2
Document information	3
1. Inleiding	5
1.1. Uitsluitingen	5
2. Verantwoordelijken	6
3. Rapportageperiode en referentiejaar	6
4. Afbakening	6
5. Energie Management Programma	7
6. Doelstelling op het gebied van CO2-reductie	8
7. Maatregelen	9
8. Emissieactiviteiten tweede halfjaar 2023	11
8.1. Conclusie	13

Document information

Kenmerk	Omschrijving
Document	Voortgangsrapportage tweede halfjaar 2023
Project	Scope 1, 2 en 3 emissies
Auteurs	Vrisekoop
DocumentID	Voortgangsrapportage Scope 1 2 3 H2-2023.docx
Status	Definitief
Datum	23-02-2024
Classificatie	Publiek (R4)
Versie	1.0

InTraffic B.V.
Iepenhoeve 11
3483 MR Nieuwegein
Nederland

info@intraffic.nl
+31 (0)88 345 5000

Document wijzigingen

Versie	Datum	Auteur	Toelichting
0.1	28-02-2024	Marion Vrisekoop	Initiële versie
0.2		Peter Lamers	Review
0.3		Marion Vrisekoop	Aanpassingen verwerkt
1.0		Marion Vrisekoop	Definitief

1. Inleiding

InTraffic voert in het kader van duurzaamheid en maatschappelijk verantwoord ondernemen een actief kwaliteitsbeleid uit. Onderdeel daarvan is deelname aan de CO₂-Prestatieladder. Sinds 2011 berekent InTraffic haar scope 1 en scope 2 CO₂-footprint en sinds 2020 ook scope 3. Deze footprint is gebaseerd op de richtlijn NEN-ISO 14064-1 § 7.3 waarbij de scope-indeling voor directe en indirecte emissies van de CO₂-Prestatieladder is toegepast.

1.1. Uitsluitingen

In paragraaf 9.3 van ISO 14064:2018-1 worden een aantal aspecten aangegeven, die niet gelden voor InTraffic. Het gaat hierbij om de volgende punten:

	<i>ISO 14064 onderwerp</i>	<i>Toelichting</i>
<i>g)</i>	<i>a description of how biogenic CO₂ emissions and removals are treated in the GHG inventory and the relevant biogenic CO₂ emissions and removals quantified separately in tonnes of CO₂e (see Annex D);</i>	Biomassa is niet aan de orde binnen InTraffic.
<i>h)</i>	<i>if quantified, direct GHG removals, in tonnes of CO₂e (5.2.2);</i>	Dit is niet aan de orde voor InTraffic.
<i>i)</i>	<i>explanation of the exclusion of any significant GHG sources or sinks from the quantification (5.2.3);</i>	Dit is niet aan de orde voor InTraffic.
<i>l)</i>	<i>explanation of any change to the base year or other historical GHG data or categorization and any recalculation of the base year or other historical GHG inventory (6.4.1), and documentation of any limitations to comparability resulting from such recalculation;</i>	Er zijn geen aanpassingen gedaan in het referentiejaar, 2019 is het referentiejaar voor vastlegging van de CO ₂ -footprint.
<i>n)</i>	<i>explanation of any change to quantification approaches previously used (6.2);</i>	InTraffic heeft geen aanpassingen gedaan in de kwantificeringsmethoden, aangezien 2019 het referentiejaar is voor de CO ₂ -footprint.
<i>o)</i>	<i>reference to, or documentation of, GHG emission or removal factors used (6.2);</i>	Dit is niet aan de orde voor InTraffic.

2. Verantwoordelijken

Binnen InTraffic is de Verantwoordelijke Duurzaamheid verantwoordelijk voor het halfjaarlijks bijwerken van de CO₂-footprint. Dit houdt, zoals beschreven in het Energie Management Plan, de volgende stappen in:

- A Verzamelen data
- B Updaten emissiefactoren
- C Berekenen footprint
- D Rapporteren footprint
- E Uitzetten verbetermaatregelen
- F Communicatie intern en extern

3. Rapportageperiode en referentiejaar

Dit document geeft een overzicht van de CO₂-footprint van InTraffic voor het tweede halfjaar 2023. Het referentiejaar voor de CO₂ footprint is door InTraffic vastgesteld op 2019. De planningsperiode voor het nemen van CO₂ reductiemaatregelen is vanaf 2021.

In 2021 is een nieuw reductieplan opgesteld voor de periode 2021-2025.

4. Afbakening

Deze scope 1, scope 2 en scope 3 CO₂-footprint is van toepassing op InTraffic B.V.

Sinds 22 maart 2018 is InTraffic 100% eigendom van ICT Group B.V. InTraffic blijft als een zelfstandige B.V. opereren onder leiding van statutair directeur Bert van Elburg. CO₂-emissies vanwege activiteiten van InTraffic zijn geen onderdeel van de CO₂-footprint ICT Group¹. InTraffic heeft geen dochters of deelnemingen.

InTraffic houdt kantoor te Nieuwegein (Iepenhoeve 11, hoofdvestiging). Sinds september 2017 is er extra kantoorruimte bij gehuurd in het naburige pand. Het vergaren van informatie over het verbruik van het nieuwe pand is nu verbeterd. De meter is in mei 2022 gerepareerd en vanaf die tijd zijn de meterstanden af te lezen en is het verbruik meetbaar. Voor zover nu bekend, is het gebouw aangesloten op een WKO installatie.

¹ ICT Group heeft gekozen voor "Operational Control" als grondslag voor de consolidatie conform "The Greenhouse Gas Protocol. A Corporate Accounting and Reporting Standard" (World Business Council for Sustainable Development).

De totale kantooroppervlakte is 2.992 m² (VVO). Als referentiejaar heeft InTraffic gekozen voor 2019.

Hieronder een schematische toelichting van scope 1, 2 en 3 (Bron Handboek CO₂-Prestatieladder 3.1)

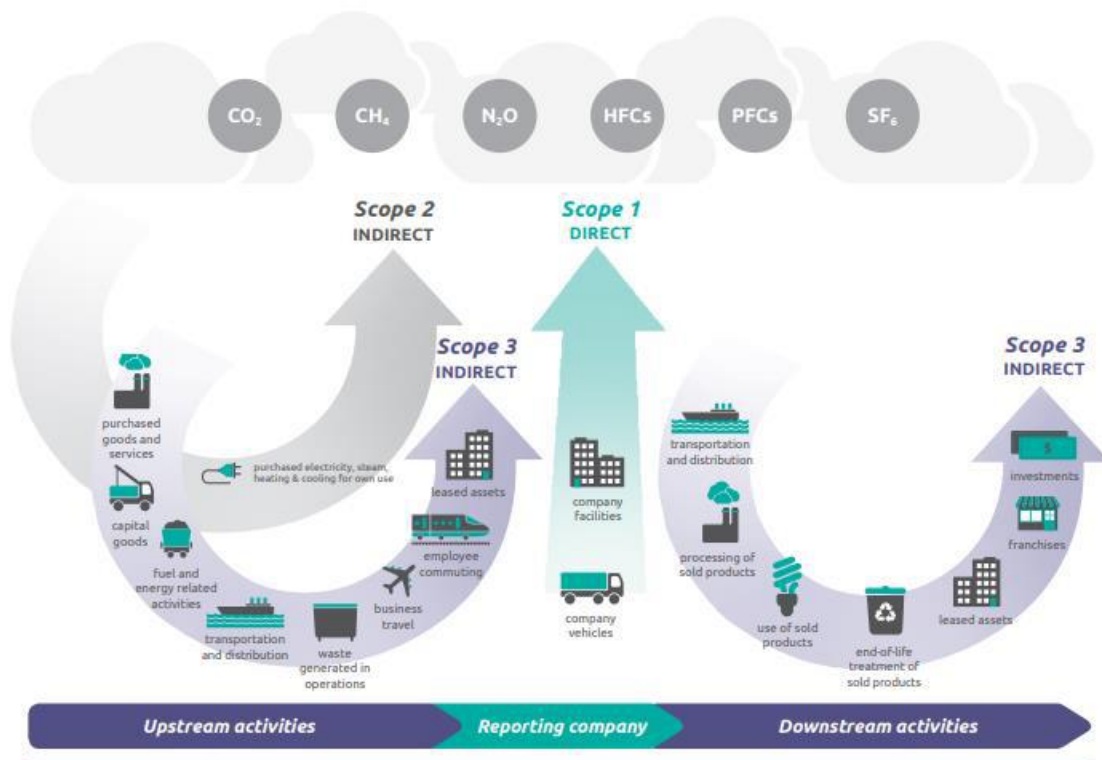

5. Energie Management Programma

Vanuit het Energie Management Programma van InTraffic wordt jaarlijks een CO₂-footprint opgesteld. Een reeks van maatregelen waarmee het bedrijf de uitstoot van CO₂ reduceert, is een onderdeel van dit programma. Halfjaarlijks wordt door middel van dit rapport gerapporteerd over de voortgang van deze maatregelen ten opzichte van de doelstelling. De voornaamste focus ligt daarbij op de CO₂-reductiemaatregelen. De halfjaarlijkse CO₂-footprint vormt een onderdeel van dit rapport.

6. Doelstelling op het gebied van CO₂-reductie

Duurzaamheid en maatschappelijk verantwoord ondernemen zijn een centraal onderdeel in de bedrijfsvoering van InTraffic. De projecten die InTraffic uitvoert, dragen bij aan een betere bereikbaarheid en dus een schoner Nederland en in onze bedrijfsvoering proberen we de uitstoot van CO₂ zoveel mogelijk te beperken.

In 2021 is een nieuw reductieplan gemaakt. De reeds geplande acties voor scope 1, 2 en 3 (business travel) zijn geëvalueerd en in dit plan opgenomen wanneer relevant. Op basis van de huidige inzichten en bedrijfsvisie aansluitend op het mobiliteitsbeleid is een passende doelstelling vastgesteld.

7. Maatregelen

In het reductieplan 2021-2025 zijn de onderstaande maatregelen opgenomen.

Tabel 1 Maatregelen gebouw Iepenhoeve 11

Nr.	Maatregel	Energie besparing [%]	Implementatie-jaar	Kwalificatie	Uitgevoerd j/n	Toelichting
1	Energiebeheer: Energieregistratie- en -bewakingssysteem	5%	2021	Zeker	J	Op basis van maandelijkse facturen en opnames.
2	Inkoop van groene stroom ²	0%	2021	Zeker	J	
3	Ventilatie uitzetten of minder hard aan indien niet nodig.	3%	2025	Voorwaardelijk	J	
4	Binnenverlichting: Installeer LED i.p.v. TL of PL.	4%	2022	Zeker	J	Zijn vervangen waar nodig
5	Buitenverlichting: Installeer LED i.p.v. TL5.	0%	2022	Zeker	N	
6	Verlichting: Installeer LED in vluchtwegverlichting	0%	2022	Zeker	N	
7	Lift: Installeer stand-by-schakeling op verlichting en ventilatie	0%	2022	Voorwaardelijk	N	
8	Serverruimte: Inzet fysieke servers op kantoor beperken.	38%	2025	Zeker	J	Deels uitgefaseerd, rest volgt in Q2 en Q3 2024. Dan wordt ook de airco verwijderd.
9	Zonnepanelen met hogere opbrengst plaatsen	6%	2024	Onzeker	N	Analyse reparatie/vernieuwen zonnepanelen gedaan. Offertes bekeken en met eigenaar pand nu overleg over haalbaarheid investering resterende huurperiode.
10	Verduurzaming van de stadsverwarming.	9%	2025	Zeker	J	De emissiefactor is nu een combinatie van https://www.co2emissiefactoren.nl/ en https://www.expertisecentrumwarmte.nl/
	Totaal	66%				

² Deze maatregel wordt al uitgevoerd, maar is voor de volledigheid in de tabel gezet.

Tabel 2 Maatregelen gebouw Iepenhoeve 7

Nr.	Maatregel	Energie besparing [%]	Implementatie jaar	Kwalificatie	Uitgevoerd j/n	Toelichting
1	Energiebeheer: Energieregistratie- en -bewakingssysteem	5%	2021	Zeker	J	Meter is gerepareerd, actuele stand is nu bekend
2	Binnenverlichting: Installeer LED i.p.v. TL of PL.	3%	2022	Zeker	N	Check H1
3	Verduurzaming van de stadsverwarming.	0%	2025	Voorwaardelijk	J	Berekening is o.b.v. pand Noordzijde
4	Vergroenen elektriciteitsvraag - inkoop GVO's	0%	2021	Zeker	J	
	Totaal	8%				

Tabel 3 Maatregelen besparingen vervoer

Nr.	Maatregel	Energie Besparing [%]	Implementatie jaar	Kwalificatie	Uitgevoerd j/n	Toelichting
1	Plaats oplaadpunten voor elektrisch rijden.	5%	2023	Voorwaardelijk	J	Er zijn in H1-2021 extra laadpunten geïnstalleerd
2	Verder elektrificeren van wagenpark.	40%	2023	Voorwaardelijk	N	vanaf 1 januari 2024 is de leaseregeling van ICT Group van toepassing.
3	Energiezuinige rijstijl - cursus "het nieuwe rijden".	5%	2021	Zeker	N	In 2024 wordt dit geëvalueerd.
4	Bandenspanning controleren van het wagenpark	2%	2021	Zeker	N	In 2024 wordt dit geëvalueerd.
5	OV stimuleren - biedt NS abonnement aan.	10%	2023	Voorwaardelijk	J	
6	Mobiliteitsbudget invoeren voor medewerkers	5%	2023	Voorwaardelijk	J	
7	Regeling voor thuiswerken en online vergaderen	5%	2021	Voorwaardelijk	J	
8	Doe mee aan mobiliteitscampagne.	3%	2021	Voorwaardelijk	N	
9	Management vliegverkeer	0%	2023	Voorwaardelijk	N	
10	Vergroenen elektriciteitsvraag - inkoop GVO's ³	0%	2021	Zeker	J	
11	Energiebeheer: Energieregistratie- en -bewakingssysteem	1%	2021	Zeker	J	
	Totaal	75%				

³ Het jaarlijks vergroenen van de elektriciteitsvraag leidt niet tot een energiebesparing maar wel tot een CO₂-reductie van de bruto CO₂-footprint voor vervoer. Echter om een goed overzicht te houden op de daadwerkelijke besparingen is in bijgaande tabel de CO₂-reductie van deze maatregel op 0% gezet.

8. Emissieactiviteiten tweede halfjaar 2023

De CO₂ emissies zijn aangepast naar de nieuwe emissie factoren.

	H2 2019	H2 2021	H2 2022	H2 2023	Vershil H2 2022
CO ₂ -emissies	ton CO ₂	ton CO ₂	ton CO ₂	ton CO ₂	ton CO ₂
Directe emissies (scope 1)	60,1	25,8	27,2	27,7	0,5
Indirecte emissies (scope 2)	29,1	11,2	10,0	10,4	0,4
Indirecte emissies (scope 3)	2,8	2,8	2,7	1,6	-1,1
Totale emissies (scope 1, 2 en 3)	92,0	39,6	39,9	39,7	-0,1

Emissies per FTE in percentages ten opzichte van 2022.

Directe en indirecte CO ₂ -emissies	H2 2019	H2 2021	H2 2022	H2 2023	Vershil H2 2022
CO ₂ -emissies / FTE (percentage tov 2019)	ton CO ₂ / FTE	ton CO ₂ / FTE	ton CO ₂ / FTE	ton CO ₂ / FTE	ton CO ₂ / FTE
Directe emissies (scope 1)	100,0%	45,3%	48,0%	45,8%	-2,2%
Indirecte emissies (scope 2)	100,0%	40,4%	36,3%	35,5%	-0,9%
Indirecte emissies (scope 3)	100,0%	100,0%	105,6%	58,8%	-46,8%
Totale emissies (scope 1, 2 en 3)	100,0%	45,3%	46,0%	42,9%	-3,1%
FTE	100,0%	94,9%	94,1%	100,6%	6,5%

Emissies per gereden leaseauto kilometer.

Emissie per leaseauto kilometer	H2 2019	H2 2021	H2 2022	H2 2023	Vershil H2 2022
Aantal gereden zakelijke km (x1000)	466,5	252,0	238,0	256,2	18,3
Emissie per km (gr CO ₂)	165,4	104,0	114,0	108,3	-5,7

Gebouwbonden emissies.

	Gebouw	H2 2019	H2 2021	H2 2022	H2 2023	Vershil H2 2022
Gebouwbonden emissies		ton CO ₂	ton CO ₂	ton CO ₂	ton CO ₂	ton CO ₂
Elektriciteit (grijze stroom)	Westzijde	16,98	0,00	0,00	0,00	0,00
Stadsverwarming (fictief)	Westzijde	3,15	3,24	2,89	3,02	0,12
Elektriciteit (groene stroom)	Noordzijde	0,00	0,00	0,00	0,00	0,00
Stadsverwarming	Noordzijde	7,70	7,92	7,06	7,36	0,30
Totaal gebouwbonden emissies		27,83	11,161	9,951	10,38	0,43

In september 2017 is de kantoorruimte uitgebreid middels de huur van een verdieping in het naburige pand op Iepenhoeve 7, locatie Westzijde. Vanwege een all-inclusive contractvorm was het niet mogelijk om verbruiksgegevens te verkrijgen en werd er gebruik gemaakt van een schatting. Per mei 2022 is de elektriciteitsmeter gerepareerd en kunnen de actuele meterstanden gebruikt worden.



- ▣ Voor de verwarming wordt er gerekend met een factor⁴ t.o.v. het verbruik van de hoofdvestiging (Noordzijde). Voor zover nu bekend is het gebouw aangesloten op een WKO installatie.

	H2 2019	H2 2021	H2 2022	H2 2023	Vershil H2 2022
	ton CO ₂	ton CO ₂	ton CO ₂	ton CO ₂	ton CO ₂
Mobiliteitsemisies					
Leaseauto's en huurauto's	76,2	25,8	27,2	27,7	0,6
Electra Lease- en huurauto's	1,1	0,0	0,0	0,0	0,0
Privéauto's van medewerkers	5,0	2,5	2,5	1,2	-1,3
Zakelijk vliegverkeer	0,9	0,0	0,0	0,0	0,0
Openbaar vervoer	1,6	0,1	0,3	0,4	0,1
Totaal mobiliteitsemisies	84,8	28,4	29,9	29,3	-0,6
Gemiddeld aantal leaseauto's	28,0	19,9	20,9	18,4	-2,6
Emissie per km (gr CO ₂)	165,4	104,0	114,0	108,3	-5,7

De emissie per gereden leaseauto kilometer is afgenomen. Dit komt met name door het mobiliteitsbeleid, waardoor het aandeel van PHEV- of volledig elektrische leaseauto's toeneemt.

Geplande maatregelen

Vanaf 1 januari 2024 is de leaseregeling van ICT Group van toepassing.

Groene stroom

InTraffic heeft een 100% groene stroom policy. Dit betekent dat alle elektriciteit die door InTraffic-kantoren en vervoer wordt gebruikt, bestaat uit 100% hernieuwbare energie, CertiQ Nederlandse windenergie.

⁴ De gehanteerde factor is 0.410. Dit is de relatie op basis van vloeroppervlakte (oppervlakte extra kantoorruimte / oppervlakte hoofdvestiging).

8.1. Conclusie

In het tweede halfjaar van 2023 zijn de emissies lager dan in H2-2022. Ten opzichte van 2019 is de uitstoot meer dan de helft lager.

In het reductieplan is de reductiedoelstelling erop gericht om de emissie per FTE te verlagen. De uitstoot van ton CO₂ per FTE is weergegeven in de onderstaande grafiek.

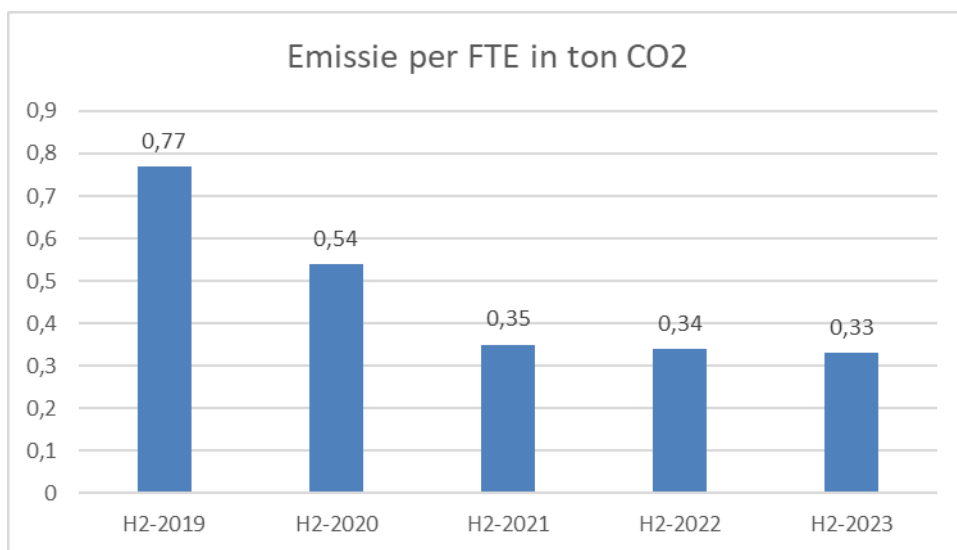

De uitstoot per FTE is verder afgenomen. Dit is het resultaat van het hybride werken (deels vanuit huis, deels op kantoor) en het beleid om het gebruik van elektrische leaseauto's te stimuleren. Ook is te zien dat per 2021 alle grijze elektriciteitsverbruik vergroend wordt door inkoop van GVO's.

Op basis van de huidige data is de prognose dat de reductiedoelstelling voor 2025 gehaald zal worden; hiervoor zijn geen aanvullende maatregelen nodig.

Disclaimer

Dit document is eigendom van InTraffic B.V. Niets uit deze uitgave mag worden verveelvoudigd en/of openbaar gemaakt door middel van druk, fotokopie, microfilm of op welke wijze ook, zonder voorafgaande schriftelijke toestemming van de eigenaar.

© 2024 InTraffic B.V. Alle rechten voorbehouden



InTraffic B.V.
Iepenhoeve 11
3438 MR Nieuwegein
The Netherlands

T +31 (0)88 345 5000
E info@intraffic.nl
I www.intraffic.nl